晶報

社址上海望平街 電話九三四二八號

定報價格
直接訂購中國境內全年四元【紀念期內特價三元】半年二元二角每月四角日本同其餘外國各埠加倍均作大洋計算報費先惠郵費在內郵票加一分館訂購每月六角餘酌加
今日一張零售大洋二分八厘
內政部登記證警字一五二二號
中華郵政特准掛號立券照總包優益寄送之報紙
每日發行增刊無定
中宣部登記證中字一二二六號
第三千二百零九號

廣告刊例
【特別】報頭兩面及上幅橫條價面議【普通】每格計十五字高十九字寬每期一律洋六元半格起碼如指定地位另加【新聞中縫】每格計三十字高十字寬每期洋八元【封面中縫】每格與新聞中間每縫期洋五元

□醫 學□

□民族健康基礎食養療法（二）【聲子彬】

□緣起

往者我國醫食同源、職司食療者、周禮天官有食醫、後世有飲膳太醫、蓋古之天子、以及王公巨卿、食飲必稽乎本草、或由膳醫司其職、是以身躋上壽、實非無因、脈經曰、四時百病、胃氣爲本、故文中子之言曰、北山何公善醫、先眠食而後針藥、孫思邈亦曰、謂其醫者先曉病源、知其所犯、先以食療、不瘥、然後命藥、十去其九、食療之能已疾苦、其功可知、故近世食療家亦言、當疾病劇甚之時、當然應用藥石、餘均可行食療、且分醫學上治療之方針爲三大類、一曰食養、二曰藥品、三曰外科療法、可知食療在衛生保健上、已佔極重要之地位矣、

□來 件□

□江西陶業管理局調查景德鎮製瓷原料概況（十四）

□陳灣焦源塢砷果

一成本 以千塊計算、每塊重舊秤三斤、

產地	焦源塢	陳灣
原料費	九元	七元
粉碎及製造	五元	五元
碓之修理	二元	二元
碓之租金	三元	三元
運費	六元	六元
成本總計	二十五元	二十三元
二十四年售價	三十二元上下	二十六元上下

一 最著名者 現在最著名者、爲焦源塢、吳貴、義堂、

季雲卿先生七秩壽啓

今年五月三日（卽夏曆三月二十三日）爲先生七十覽揆之辰同人等初謀大啓華筵共申蕪悃先生聞之一再辭謝以爲時艱孔亟物力宜珍載挹謙光彌深欽仰爰改議於是日假座檳榔路玉佛寺集合至好備具素齋所有戚友惠賜隆儀悉移作修築寧波普陀山路之用庶增仙山之勝境共造福田便行旅於康莊長留與誦廣天心有應之仁合佛壽無量之義凡與先生有舊者恕不另柬統希屆時聯轡賁臨樂觴共醉以資慶祝無任企幸此啓

雲卿先生錫山望族滬市耆英任俠之風重于一諾慈祥之澤溥于四方

丁濟萬 王曉籟 王德隣 王西神 朱秉元 宋哲元
吳佩孚 吳鐵城 吳金彪 何成濬 邵力子 李廷玉
杜鏞 林康侯 金九林 俞佐廷 秦德純 高士奎
徐朗西 陸溎奎 孫祖基 陳霆銳 陶伊千 許世英
許修直 張之江 張仁奎 張樹聲 張寅 張叔良
黃金榮 韓壽麟 曹幼珊 焦易堂 馮雲初 虞和德
楊翰西 楊虎 楊慶山 榮宗敬 潘公展 蔡兼三
劉正康 劉玉堂 劉春圃 樊瑾成 錢保卿 薛篤弼
（以姓氏筆劃爲序）

籌備處上海蒲石路九十六號曹宅

茶業叢報社籌備處啓事

茶業叢報、爲各地茶商所共同發起、現正在籌備中、不久便可問世、但在發刊以前、隨時所得關於茶業之消息、留置恐失時效、特自四月十六日起、暫借上海晶報篇幅、陸續發表、關心茶務諸君子、欲快先覩、尚希注意、（茶業叢報社籌備處啓）

附告一 本社歡迎各地通信、如蒙賜函、請寄上海山東路晶報館代收、

附告二 凡欲訂閱晶報者、上海請向各報販購取、外埠附郵票四角、直接函寄晶報館發行部、當照所開地址、按日寄報一個月、

純結晶體 調味精粉
味の素
鮮味超群

3

海上唯一高尚大浴室
浴德池
十大特色
（一）地點適中交通便利（二）屋宇寬暢空氣流通（三）電梯上下毋勞步履（四）衛生設備清潔週至（五）彈簧椅榻軟柔舒適（六）水用沙濾不傷皮膚（七）毛巾消毒絕無傳染（八）蓮蓬洗浴新式大池（九）司役訓練應侍殷勤（十）定價低廉小賬不拘
樓下客池每位銅元十七枚
樓下官池每位小洋一角二
二樓官盆每位小洋一角五分 優待券每本一元共計十張
二樓共和廳每位小洋二角四分 優待券每本一元共計六張
三樓優等房間每位小洋五角 優待券每本一元共計三張
三樓特別房間每位小洋六角 優待券每本二元共計五張
本浴室電話九〇七〇九 經理室電話九〇二一二
地址南京路浙江路天津路先施公司內

勝德織造廠最新出品
鴛鴦邊
海上名媛新裝的必需品；時髦，美觀。
花色繁備 各大公司均有出售
廠址 小沙渡路四七一號
電話 三一四五四

旅行攜帶 人人必備
照相機大贈送

最新發明德國手提快鏡箱式樣玲瓏攝影清晰不論何人有無經驗只把說明書一看就可自拍自顯得到良好的照片本行爲普及起見特犧牲一千只供給各界試用原價每只十五元凡剪此廣告附洋二元即贈手提摺合式照相機一只附加顯形藥料及晒版軟片一卷再送說明書一份◎外埠函購寄費四角郵票通用◎另售軟片每套六角快綫加五角◎上海霞飛路四八號陶萊斯行
照此圖樣一式無二

晶報

售書部啓事

本報自三月三日十五年週紀念日起特設售書部專售各項新舊小說及雜誌專刊物茲將最新書目及價目逐漸披露如後

王正廷近言錄 精裝一元 平裝六角
馮玉祥政治要電彙編 每册一元
馮玉祥軍事要電彙編 第一二册四編每册價洋四角五分

馮玉祥讀春秋左傳劄記 每册五角
維納絲雜誌【第一二三册】每本售大洋一角
中國民族性之解剖 每册五角
世界政治經濟情報第10 11 12 13輯每輯大洋一角
高潛子太史潛子祝壽文字 每册小洋四角
馮玉祥訓令 每册一元二角
馮玉祥日記 上下編共價洋一元八角

▲金■■著
御刻三希堂法帖釋文 一部計六本 四元
四朝佚聞 每册一元二角
清宮史略 八角
光宣小紀 一元二角
清帝后外紀 一元二角
滿洲秘檔 一元二角
辛亥殉難記 一元二角
近世人物誌 一元八角
瓜圃述異 一元二角

瓜爾叢 正 一元 續 二角
刊餘錄
▲包天笑著
非小說 一元
黃昏小銀燈 八角
瑟琴小傳 一元
降城讕語 四角
未來世界 四角
犧牲 四角
碧海情波記 二角

▲畢倚虹著 黑暗上海 每册五角
▲嫩六山房著 九尾龜 十二册 七元二角
▲李涵秋著 涵秋 一元 筆記 二册 二角 雌蝶影 五角 琵琶怨 二角

▲陳冷血著 雙鵑血 五角 瑤琴夫人 三角 俠客談 四角
▲張丹斧著 拆白黨 三角
▲葉楚傖著 新小說 八角

黃陂路寧波路轉角中國飯店南首
桃花宮浴室按摩院
本院聘請經驗宏富手術敏捷之摩登女郎數位招待溫柔周到一經施術卽覺身心咸暢精神煥發如承各界惠顧不勝歡迎之至
繼續大減價一月
價目……按摩 沐浴 藥水 擦背 四種祇收一元

賀爾賜保命
吾人患頭暈目眩腰酸腿軟諸症、每因性內分泌減少所致者比比皆是。國產賀爾蒙製劑「賀爾賜保命」、能使性內分泌旺盛、調節各器之新陳代謝、故對于貧血萎黃、頭眩腰酸、性慾減退、腎虧遺精、神經衰弱、發育不全、勞黃不良諸症、均可用本品之丸劑內服、或用「賀爾賜保命」針藥注射、定獲滿意之效果
丸劑 每瓶一百粒五百粒
針藥 每支二西西、每盒五支十支

上海新亞藥廠製造
A-19

美麗
香氣襲衣襟
有美皆備 無麗不臻

華成煙公司出品

按摩術
茲有新自歐洲來滬之「屋立扶」小姐擅長各國最新式按摩術貢獻於華人現寓靜安寺路安樂坊六九號

女子按摩 精神治療
西洋女子精於按摩術並備有衛生浴室諸君如覺精神不振、體萎疲請蒞臨白克路六三四號（大通路口）一試保君滿意

西人按摩術
西洋女子精於按摩術及能修理手指甲歡迎華人惠臨一試白克路七三八號（近卡德路口）永樂坊壹號公寓

精神治療
諸君如覺精神不振。身體萎疲。請駕靜安寺路斜橋弄五十二號。一經施術。立能精神舒爽。並備浴室。最合衛生。電氣按摩。有益身心。聘有助手。非常週到。

新式按摩
本院聘有中西女子專門按摩及修理手指甲服務週到招待殷勤請駕靜安寺路（近戈登路口）安樂坊內三十四號門牌

痰敵 片 露
平喘止嗆 順氣袪風 除痰鎮咳 益肺防癆
上海中西大藥房發行

艾羅補腦汁
神經系大補劑

姚佐頓白濁丸
本醫師特製此丸藥性和平無攻伐瀉寫之弊有清毒止痛之功專治新久五淋白濁不論體虛濕熱或花柳傳染有痛無痛均能透膜殺菌藥到病除永不復發請認定姚佐頓老牌庶不致誤每料二元半料一元各大藥房均有發售
總發行所 上海東新橋六馬路口姚佐頓大藥房謹啓

航空公路建設獎券
第卅四期
五月廿七日開獎
頭獎廿五萬元

南京路冠生園飲食部
鮮明大蝦 煙台特產 新鮮肥大 名廚烹製 味妙天下
新鮮鯽魚 專員採辦 風味鮮美 應時貢獻 及時嘗試
電話……九二七一〇

□外 訊□

□水道學研究船隻二艘竣工 塔斯社四月廿二日列甯格拉電 此間新造水道測量船隻二艘、業已竣工、將往俄賀茨克、伯令等海工作、此二船係破冰船式、排水每艘二千五百噸、極合北冰洋長途航行之用、

□蘇聯鐵道運輸概況 塔斯社三月三十日莫斯科通訊 蘇聯本年國民經濟計劃裏面、全國鐵道資本投資額爲五、五五三、一〇〇、〇〇〇盧布、本年新築鐵道共長一、一六七公里、舊鐵道雙軌工程一、一〇四公里、截至本年底、全蘇鐵道網將共長約八萬公里、其中電力化鐵道一千六百公里、本年全國鐵道將增置新運貨機車一千一百輛、旅客機車三二五輛、電力機車五十輛、四軸貨車和油桶車約四萬二千輛、客車一千五百輛、計劃並規定本年每天平均應載貨九萬五千輛（去年爲八萬六千一百輛）、全年運貨非達五六百萬噸、

□記藥劑博物院 塔斯社三月廿八日莫斯科通訊 蘇聯唯一的藥劑博物院設于莫斯科、其中陳列品顯示上古迄今製藥學發展歷史、例如太平洋羣島之「治病」偶像、西比利亞巫覡之面具及古代咒除熱病之咒語等、卽陳于第一部、以下有古代藥方、中古煉金術及其實驗室之刻圖、以及希伯來文、西班牙文及俄文之古代藥方一本、中有十七世紀第一部俄文原稿一册、某陳列室中有一七〇二年彼得第一所頒莫斯科第一所藥房之執照、又有加秦林第二、保羅第一、尼古拉斯第二之藥方彙編、現代陳列品中則有蘇聯最新式製藥廠模型一具、

□蘇聯領袖視察莫斯科運河 塔斯社四月廿三日莫斯科電 昨日斯丹林、伏洛希羅夫及葉卓夫親往莫斯科伏爾加運河、詳細視察各段情形、

憐美惠吾

【丹翁】

舊軍閥時代、彷彿酒館等等小帳、有爲大于臉、臂大于腰者、甚或疊床架屋、正小帳外、更有特別小帳、名士且然、何況巨賈、予見一市樓、額曰「不家食吉」、卽此小帳之應費、疑亦吉辭止此矣、報載法之巴黎、將廢除小帳、勃魯姆總理、且向衆院提出法案、如咖啡店飯店旅館咸在、寓公美人、聞尤曲踊三百、以世界最豪華富原邦族、乃復爾爾、倘吾先師聞之、其不與管仲之歎也幾希、爰記此事

帳也爲之小孰能爲之大哉疊具過臉闘　臂故比腰肥你好行其德他貪發點財　居停已管仲客豈孟郊

外部抗議銅元走私案

（蘇非）

上月二十日、僑滬日浪人、偷運價值萬餘元之銅元、在匯山碼頭、擬裝日船大洋丸出口、爲江海關緝私人員截獲、日浪人恃其人衆、竟袖出鐵尺等武器、將關員七人毆傷、此事各報紙均有記載、惟歷時已月餘、其後文如何、尚未聽得下回之分解、惟聞財政部關務署、已臚敘事實、備文咨請外交部交涉、外部卽根據原文、於本月廿三日向日本大使館、提出書面抗議、要求三點、一、懲兇、一、道歉、一、賠償、此種不管例行公事、恐未必能得何結果、然是疑之、由碼頭、

北平記者經過東北不訪問

（西階）

還日赴日考察團凡三、一爲冀察考察團、天津市長張自忠等一行十六人、二爲江蘇省立師範校長赴日參觀團、一行七人、三爲上海市教育會國外教育考察團、一行十九人、均已先後東渡、櫻花成列、春色怡人、於旅行之中、屬切磋之義、曉能非之、然北平新聞記者團之赴日、則物議沸騰、斯何以故、則經過東北、或疑其爲有入國證一也、然事實彰明、其行程祗適過東北、直赴朝鮮、長途遠征、中途絕未下車、更無訪問之事、然則所謂入國證者、想像擬議之辭耳、平關員馬芷庠先生、迄今在中香山療養、未能成行、非曰獨善其身、良以因病臨時中止耳、外間不察、俾可以春秋責備賢者目之矣、

□中國古泉學會、定五月一日、在功德林蔬食處、舉行聚餐、餐畢、接開全體會員大會、報告會務經過、商討進行事宜、並改選職員、已由正副會長丁福保、葉恭綽、張叔馴、致函各會員通知、（伊）

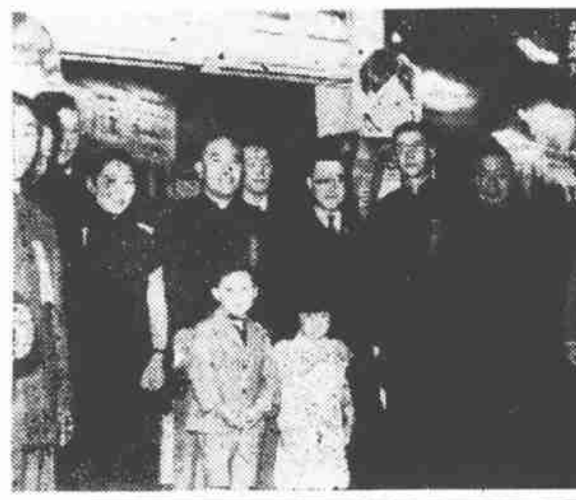

□中國衛生教育社上海分社之兒童比賽廿四日在該社請王曉籟先生揭幕主席團爲潘公展周邦俊胡叔異項康元等十一人圖爲王曉籟潘公展周邦俊等合影（國際社攝）

律會花絮錄（上）

（律一）

四月廿五日、上海律師公會春季大會、初以法政候選人競爭、發生糾紛、人咸以爲此次恐將流會、乃廿四日下午、經各方奔走調停、卒達妥洽目的、流會疑慮、遂亦消釋、吾人饒以上海律師公會、自上屆各選舉問題流會、致上屆各派聯席會商決定分配辦法後、產生上屆委員、頗感順利、此次承上年精神、計執委三十七人、監委十一人、由東吳、法科、法政、持志、浙江、等同學、分別決定、發表聯合名單、各守團體信約、開候選人宴客所需、約各出五十金、一切後治手續、均由各同學會另推交際人員辦理、其法尚約有、可稱完善、故廿五日午刻、東吳在中央飯店、法科在大西洋飯店、法政在晉隆飯店、聚餐、各同學會交際人員、分頭前往察核、便可逆知出席人數、或謂此項手續、有似部派檢查人、查核公司資本、語頗滑稽、然亦恰到好處、蓋各派人數多寡、確爲分配名額之根本也、此次會場、設甯波同鄉會二樓、主席團九人、由上屆執監委推定、而主席團中、更舉江一平律師爲主席、台上裝有擴聲器、復以江律師之漂亮國語、曼妙辭令、聽者頗感滿意、秩序亦較以前佳勝、惟總理遺囑、例須反向宣讀、台下使不能聞是字耳、或謂會場中台下、亦應分裝一二傳聲器、以便會員發表意見、而台上宣讀遺囑時、可移動傳聲器、對準發音、當更爲完備、此則有待於下次籌備員採納佈置矣、

□中國衛生教育社上海分社昨日舉行春季兒童健康比賽此爲潘公展夫人給獎時情形（國際社攝）

西醫師以身試毒記

【慧庵】

□在今各國競事擴張空軍聲中、防空設備、以防毒爲尤關重要、而市上現有之防毒面具、似猶未足深恃、德醫朱仰高朱運暁兩君、有鑒於此、擬自造一種最安全之防毒面具、但欲研究防毒、須先製造毒素、以試驗其質量之輕重、經六七月之研究、數十次之試驗、開已製成毒氣四種、試驗成績、均甚佳良、而以第四種最爲強烈、卽外間所傳含有糜爛性之芥子氣是、先試滴於兔耳、立發紅腫、而盲、惟滴在皮上者、僅略起紅暈、但是免越日卽死、其死是否由於皮上之極毒、抑因盲目劇痛之關係、猶未能確切明瞭、兩醫師乃不顧犧牲、以身試毒、先由朱仰高君張口略吸、喉咽頓覺麻痺、急用消毒水盥洗、而猶三日不能辨味、朱運暁則以黃豆大之溶液滴於臂上、初僅略覺發癢、四周起泡、約歷十餘小時、痛勢漸作、紅腫之處大逾茶杯、又數小時、痛徹劇烈、現正自行設治中、兩醫師至是、知製造毒素已告成功、乃進一步而研究防禦是項毒氣之最安全方法、將來此種防毒面具出世、爲民衆造福不小、然因是而一傷其咽、一創其臂、兩醫師可謂熱心濟世者矣、

扶輪日報與大公報筆戰

（眞理）

最近南京扶輪日報、連續著論七天、對大公報中日經濟提攜之主張、抨擊至烈、近年來國內論壇消沉、在統一言論之下、正當之論戰、殆已絕跡、扶輪日報此舉、實足以振奮國民心理、使國民對于中日問題、有眞正之認識、蓋處中日在今日情形之下、提攜兩字、由之于日人之口、固可斤斤樂道、然站在中國立塲、四省淪亡、冀東察北僞刦持、華北主權時受侵佔、人究爲有理性的動物、誰無心肝、竟以言親善提攜、日人之視冀察平津也、口口聲聲曰維持既得權利、故在此區域內、已絕口不談經濟提攜、而日開發華北、所謂提攜者、祇限于此區域以外、則如何可使我國民拋棄懷疑之心理、樂于與之提攜、大公報之論、在國內確有相當權威、但對于中日問題、恆秉其一貫之主張、發揮論斷、有人謂其主觀太深、吾人于愛護大公報之餘、亦深翰日審慎詳察也、

鼾聲

（可里）（詩人）

每覺聞鼾聲小作、皆在酣然入夢時、而多被人聞、偶或尚未入夢、已自聞鼾聲、則非至渴睡之甚、不得偷睡、妙哉、

新宿打野鷄

小島生活　（李阿毛）

我們第一快樂的事情、便是自己弄幾樣菜來吃吃、饞得不得了、但是天天有功課、在家裏的時候不多、沒有工夫去弄什麼東西吃、而且天天要弄的話、也沒有設備、房東的面孔、又很難看、所以不敢常幹、不過我們到了放假的日子、尤其是陰曆新年和陽曆新年、大家都覺得非痛痛快快大嚼一頓不可了、於是我們八九個人的小團體、對於這隆重的盛宴、就早有預備了、大家議定、我們與其各自爲政、不如與衆同樂、所以打算來一聚餐、這聚餐的辦法、是每一個人、自己備一菜、大家一同吃、這各人所備的菜、最好是要自己弄的、實在不會弄、只好去叫現成的、我定的、是野鷄瓜丁、我家附近、有一家賣肉類罐頭的店、門口常有野鷄掛着、所以不愁材料缺乏、我在陰曆大除夕的晚上才去買野鷄、不料他家並沒有野雞、門口掛的、乃是二只假野雞、只有皮毛並無骨肉、我着急了、再到別處的店舖去問、也只有野鴨、沒有野鷄、實在野鷄這東西、眞要富貴人家才吃、很不普通、所以少得很、我連問幾家、統統沒有、我不免着急起來、而時候已經很偪促、在這一天晚上、非辦到不可、明天就要吃了、我忽然想起新宿有二家食品百貨公司、從前看見、也有野鷄掛着、大約不會是假的、於是我立刻趁一電車、當夜趕到新宿去、先到第一家、一問、也是沒有、我更着急了、幸虧到第二家、居然找到了、雖雄一對、要二元四角、我吃不銷、單買了一只、計一元八角、在上海、這東西、每對不過一元四角、出賣的時候、沒有好的醬瓜、用日本的福神漬來代替、結果、滋味有些不倫不類、花了大價錢、還是吃不到相當的東西、新宿是賣淫之區、我這一夜去尋覓野鷄後、朋友們都和我尋開心、說我大除夕到新宿去打野雞、也有人誤爲眞的事實、幾乎鬧出笑話來、

大前門香烟　無上上品

劉襄亭之日記

【二十四】

七日曜、間微陰、晡至館、大雄赴蘇、福利碧桐公司今日在無錫大飯館開股東會、予初欲藉作錫山游、因事中止、閱訂講稿編竟、閱鶴林玉露、羅景綸頗染其時理學習氣、對于晦菴南軒諸人、愈見尊重、遂不無頭巾語、新唐書糾謬、吳縝自以爲精到、故當時卽進帝覽、然錢大昕發其疏漏、使無餘詞、後李越縵亦嘗補其所未及、可見著書之難也、山陰耕夫楊賓柳邊紀略五卷兩冊、多記劉豫情狀、其言五國城乃五座城也、地點在鶴里改路境內、鶴里改者、卽（大）虎兒哈胡里改之雄、樓書、所傳西說、抄以寧古塔相近、抬頭街一說較確、八日晴、晡至館、閱李家相勸筆日記積鈔一冊竟、李清季伍知縣、民國成立後始歿、爲閱之五條讀書隨筆、亦其所著日記、讀其跋云共十卷、茲係選鈔、雖記中微有分野、而又未嘗標明何類、似名實未稱也、且李氏往來各處、日記中當有首尾、然既摘鈔、則鴻爪東西、參錯互見、眉目乃欠醒豁、蓋日記與筆記不同、日記苟欲付梓、宜仍按年月日依序而下、其不欲示諸世者抽去之、而日期則當留存、以便閱者考核、如松禪越縵韓日記、其日無一、、而亦必書之也、閱新唐書糾謬、

新舊人

【四八八】　張恨水

第十八回　孰能無情夫妻雙獨立　各得其所父母半維新

不古道、那要什麼緊、這是公明正道的事、要不然、你們老兩口子、借了我們小兩口子爲題、想大大的收一筆分子、我可有些不服、高氏笑道、這孩子說話、越來越風、連老兩口子小兩口子、索性也都說了出來了、不古道、我說的全是真話、要不然的話、你們隨便、我們也隨便、大家含糊混過去、也就完了、高氏笑道、你真不懂事、你們少年夫妻、百花開放一般、我們這樣年老的人、沒有法子、吃這口回頭草、說有多寒蠢、就有多寒蠢、現在要瞞人還來不及呢、還能夠那樣敞開來鬧嗎、你若說你父子兩個剛辦事不多久、不能拿出多少錢來花、這個我也很明白的、可是也不要你別的鋪排、只鬧頂花轎幾個吹鼓手、花錢也有限、我就是這個姑娘、姑爺出門子、一生一世、也就是這件事、你還有什麼不明白的嗎、不古道、你們這種封建思想、我也沒有法子說、有多麼深、

茶葉散報

□祁門茶葉改良塲概況（三）

（五）事實要項

甲、技術作業、
子、栽培試驗及育種試驗、
丑、製造試驗及經濟製造、
寅、茶葉理化試驗及分析、
卯、其他、
乙、推廣作業、
子、設置示範茶園及工廠、
丑、扶植茶農茶業生產運銷合作、
寅、促進茶農改良茶園、辦理長期貸款、
卯、舉辦講習、競技、展覽會、
辰、招收茶農子弟爲學徒式之訓練、
巳、編印茶業淺說及叢書、

（六）茶園　該塲有茶園以及近二年來增闢者共計、
甲、城南總塲、
茶園　二〇〇畝、
苗圃　在徽收中、
乙、平里分塲
茶園　一三五三畝、
苗圃　一二畝、

茶訊

□本市各土莊茶廠、如大德昌、保昌、友利、新興、復興、同益豐、等廠、均有毛茶到滬、連日趕製、獨等標盤、此項毛茶、俱爲浙江上虞蕭山餘姚等路之貨、惟大德昌昨到有遂安、□安交界撰青數件、價會平青五十餘元、以上各廠之茶、今日（星期一）卽將佈標求售、又據山地消息、近因天寒多雨、茶芽不易發、以致出貨不旺、故價趣須較上年爲昂、並由淳正遂安毛茶、本星期內當可旺出云、

□座上佳賓

爲黃頭競賽進一解

（蔭燕）

鬥黃頭鳥之惡習、向爲士大夫所不齒、以其廢時失業、以賭博爲目的也、近乃有人正式提倡、謂蓄養黃頭、可健身、可除害虫、可屏除賭博狎邪跳舞酒諸種不良的娛樂、且可提倡民族之愛慕抗敵心云云、、且詞確甚正當、惟我國任何事、往往流行漸遠、漸失本意、例如鬥蟋蟀、何嘗爲賭博、而各處之鬥蟋蟀者、往往流入賭博一途、故願提倡此種新娛樂者、有以防止之、而使鬥黃頭競賽一舉、得與風筝競賽、年年媲美也、

曠采

（丹翁）

這個年頭、從字典檢到辭源、富強二字、彷彿恫依爲命、而號稱萬物歸土出土、誠亦不能對此語厚非、但文明先進、疑其發洩稍甚者、未始不多矣、至吾川之油、特見一班、故云投閑置散者寡乎、急詠斯章、若爲互勉、

在山厚澤流、宛宛川之油、羣隣覘接踵、後進新君徵、艷世羅金寄、栖于古物求、聞君救貧弱、何以解貧憂、

□金息侯梁、雖以周甲之年、精神奕奕、此次各方所送詩文、幾於琳瑯滿目、兩圖爲金君造象、暨京口碩人之祝詩和章

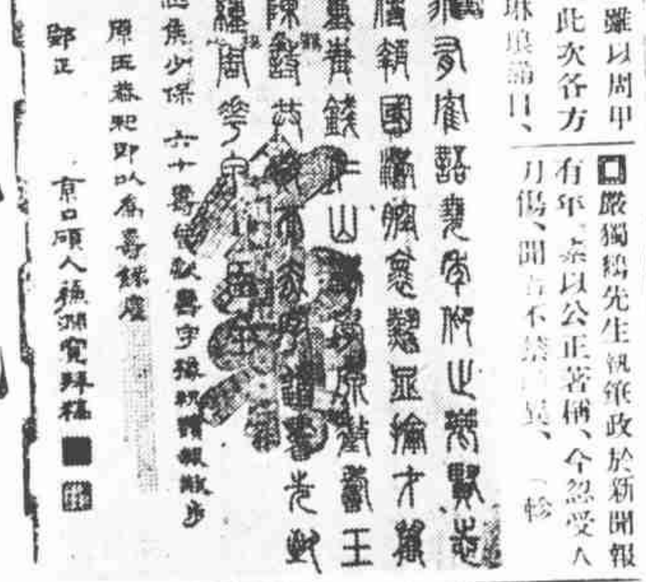

□嚴獨鶴先生執筆政於新聞報有年、素以公正著稱、今忽受人刀傷、聞者不禁駭異、（梅

半淞園黃頭競賽記

（微妙）

□趁蔡斐尼春濃恰喜香頭力健□

小鳥中有善鬥者、厥名黃頭、軀體雖小、鬥志甚堅、豎毛突眼、利爪尖喙、江南一帶、豢之者甚衆、此次穆藕初君等組織之適存社、於四月二十五日假座半淞園、爲黃頭競賽之舉、先是曾有黃頭競賽小啓、騈四驪六、登載各報、故是日攜鳥而至者、不下數千人、凡來登記者、共有鳥三千數百頭之衆、鬥時以兩鳥爲一對、卽有一千數百對也、臨時搭有競賽台、凡與賽者、各攜其籠登台、兩鳥卽取敵視態度、有一鬥卽敗者、有雖至羽毛紛落、翼折睛破、而不肯自已者、鳥主人每見其奮不顧身、必令兩敗俱傷者、則當戰酣之際、不得不拆開、以各保全其實力、此可見戰爭之中、終寓和平之旨、凡戰而勝者、獎以插花一枝、但凡於鬥時以和平解決者、亦各得贈插花一枝、此項插花之獎品、卽由適存社所捐贈、爲數亦可不貲、此次半淞園競賽之衆、約需三四千金、均爲適存社會員所解囊、惟各地攜鳥前來競賽者、有遠自漢口者、其他以滬杭路京滬路爲最多、而本市以及四鄉者、亦不在少數、往昔川資數十元以及旅邸膳宿之需、而勝者則獲一插花、佳者不過一元餘、若敗者則幷此插花而不得、然仍興高采烈者、可見國人蓄鳥之癖甚深也、稆若又談及飼鳥之皮虫、上海係皮虫之窩、每年約三千担、而今有人發明此皮虫之殼、可以製皮夾、有人已以科學研究之、是眞可謂廢物利用也、

希佛萊之出身及新作

（榮沙）

好萊塢影星之名震吾土者、男角希佛萊氏、亦其一人、蓋自「璇宮豔史」一片問世、不僅倜儻歡容、入人至深、而引吭高歌、嫋嫋入聽、風靡尤甚、且與女星珍妮麥唐納美俱離併、非以銀幕大情人名世矣、擒歐西影刊所載、希氏爲法國西籍、固生長巴京、家貴幼孤、恃唯十指糊育成人者、童時習電器木工業、鬱鬱不自聊、惟嗜歌好舞、出自天性、嘗歌舞劇不倦、日久妙音所播、里巷交譽、彼亦意氣洋洋、不甘自菲、未幾、遂棄古業、就某咖啡館行歌娛客、自是博酬較豐、意亦稍舒、會歐戰事作、身與戎行、不幸某役兵敗、遂爲德虜、虜其繫囚生涯、時有英兵同獄者、希氏藉窗相對、習語自遣、居然有成、而異日美語朗朗、麗彩照銀幕、實由於此、尚可謂因禍得福者矣、希氏出獄歸國後、仍就咖啡館執役如故、直至一九二一年、始離法旅美、尋由舞台躍上銀幕、頻年攝片甚多、而以「璇宮豔史」「風流寡婦」兩歌片、負名尤甚、最近新作品、劇名「風流情侶」（THE BELOVED VAGABOND）成績優異、足相媲美、不久且將運華開映也、

余大雄君致九福製藥公司書

九福製藥公司台鑒：敝眷自前年冬間起因產前後患乾性肋膜炎，變肺結核，旋病傷寒，致肺癆加劇，每日午後潮熱，咳嗽盜汗・飲食不進，幸蒙 減値庸醫師・怡以貴公司新叢明之「牌素」良藥，注射與内服逝用，數閱月後・信潮復來，肺勝悉愈，病嗜最低體重只七十三磅者，今增至一百零六務半，功効之鹽，甚所翠有，用特鳴謝，並告病家。出報余大雄拜啓　民國二十六年三月三日